POWIATOWY URZĄD PRACY W TARNOBRZEGU

INFORMACJA O STANIE I STRUKTURZE BEZROBOCIA NA LOKALNYM RYNKU PRACY

STAN NA 30 CZERWCA 2013 ROKU

LIPIEC 2013 ROK

www.puptarnobrzeg.pl

1. POZIOM I STOPA BEZROBOCIA 3

1.1. MIASTO TARNOBRZEG 8

1.2. POWIAT TARNOBRZESKI 9

1.2.1 MIASTO I GMINA BARANÓW SANDOMIERSKI 11

1.2.2 GMINA GORZYCE 12

1.2.3 GMINA GRĘBÓW 13

1.2.4 MIASTO I GMINA NOWA DĘBA 14

2. REJESTRACJE I WYREJESTROWANIA 15

3. STRUKTURA BEZROBOTNYCH 17

3.1. BEZROBOTNI WEDŁUG CZASU POZOSTAWANIA BEZ PRACY 18

3.2. BEZROBOTNI WEDŁUG POZIOMU WYKSZTAŁCENIA 19

3.3. BEZROBOTNI WEDŁUG WIEKU 20

3.4. BEZROBOTNI WEDŁUG STAŻU PRACY 21

3.5 BEZROBOTNI WEDŁUG RODZAJU DZIAŁALNOŚCI 22

4. ZWOLNIENIA Z PRZYCZYN DOTYCZĄCYCH ZAKŁADU PRACY..... 24

5. WOLNE MIEJSCA PRACY I AKTYWIZACJI ZAWODOWEJ..... 25

5.1 OFERTY WEDŁUG RODZAJU DZIAŁALNOŚCI PRACODAWCY 26

5.2 OFERTY – NAJPOPULARNIEJSZE ZAWODY 27

BEZROBOTNI WEDŁUG GMIN W 2013 R. 28

BEZROBOTNI W POSZCZEGÓLNYCH MIESIĄCACH 2013 I 2012 R. 29

1. POZIOM I STOPA BEZROBOCIA

Według stanu na 30 czerwca 2013 r. w Powiatowym Urzędzie Pracy w Tarnobrzegu zarejestrowanych było ogółem **6076** osób bezrobotnych (31.12.2012 r. – 6585, 30.06.2012 r. – 6256) W mieście Tarnobrzeg zarejestrowanych było **2897** osób (31.12.2012 r. – 3097, 30.06..2012 r. – 2990), natomiast w powiecie tarnobrzeskim – **3179** (31.12.2012 r. – 3488, 30.06.2012 r. – 3266). Na koniec czerwca 2013 r., w porównaniu z analogicznym okresem roku ubiegłego, liczba bezrobotnych spadła w mieście Tarnobrzeg o **93** osoby, w MiG Baranów Sandomierski o **98**, w MiG Nowa Dęba o **12**, a w gminie Gorzyce o **9**, natomiast w gminie Grębów liczba ta spadła o **32** osoby.

Liczba bezrobotnych w poszczególnych jednostkach administracyjnych na koniec czerwca 2013 r.

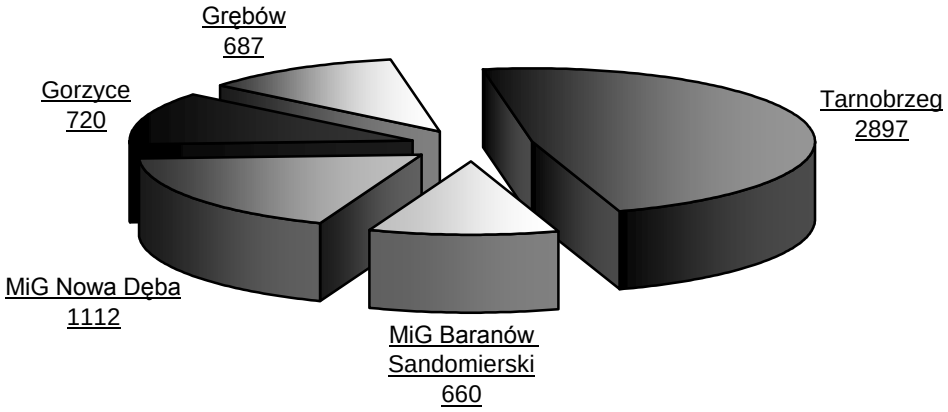

Poziom bezrobocia wg jednostek administracyjnych będących w rejonie działania PUP Tarnobrzeg

Jednostki Administracyjne	30 czerwca 2013 roku	31 grudnia 2012 roku	30 czerwca 2012 roku	+ wzrost – spadek 06/13 – 06/12
Miasto Tarnobrzeg	**2897**	**3097**	**2990**	**-93**
MiG Baranów Sandomierski	660	803	758	**-98**
MiG Nowa Dęba	1112	1171	1124	**-12**
Gmina Gorzyce	720	778	729	**-9**
Gmina Grębów	687	736	655	**32**
Razem	**6076**	**6585**	**6256**	**-180**
Powiat Tarnobrzeski	**3179**	**3488**	**3266**	**-87**

Liczba bezrobotnych na koniec czerwca 2013 oraz grudnia i czerwca 2012 roku w poszczególnych jednostkach administracyjnych

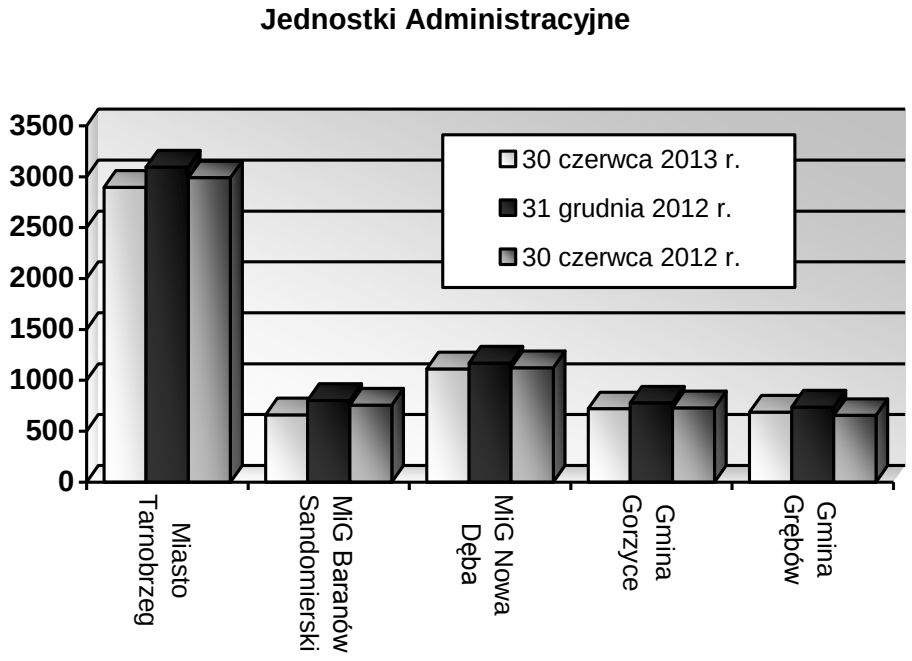

Zmiany w poziomie bezrobocia w PUP Tarnobrzeg

Wyszczególnienie	MiG Baranów Sandomierski	MiG Nowa Dęba	Gorzyce	Grębów	Razem Powiat Tarnobrzeski	Miasto Tarnobrzeg
31.12.2012 r.	803	1171	778	736	**3488**	**3097**
31.01.2013 r.	850	1258	843	797	**3748**	**3387**
28.02.2012 r.	864	1293	867	821	**3845**	**3535**
31.03.2013 r.	846	1259	843	802	**3750**	**3369**
30.04.2013 r.	768	1224	798	768	**3558**	**3182**
31.05.2013 r.	728	1200	764	737	**3429**	**3064**
30.06.2013 r.	660	1112	720	687	**3179**	**2897**
wzrost / spadek w czerwcu 2013 r. w stosunku do grudnia 2012 r.						
w osobach	-143	-59	-58	-49	**-309**	**-200**
w %	-17,81	-5,04	-7,46	-6,66	**-8,86**	**-6,46**

Liczba bezrobotnych na koniec czerwca 2013 - osoby w szczególnej sytuacji na rynku pracy

Bezrobotni zarejestrowani w końcu miesiąca sprawozdawczego		30.06.2013 r.								
		Miasto Tarnobrzeg		Powiat Tarnobrzeski		**Razem PUP Tarnobrzeg**				
						ogółem		**kobiety**		
		ogółem	kobiety	**ogółem**	kobiety	**w liczbach**	*w %*	**w liczbach**	*w % (w ogółem kobiet)*	*w % (w danej kategorii)*
		2897	1465	**3179**	1679	**6076**	*100,0*	**3144**	*100,0*	*51,7*
W tym osoby będące w szczególnej sytuacji na rynku pracy		**2589**	1313	**2902**	1548	**5491**	*90,4*	**2861**	*91,0*	*52,1*
Wyszczególnienie	do 25 roku życia	**405**	189	**639**	321	**1044**	*17,2*	**510**	*16,2*	*48,9*
	długotrwale bezrobotne	**1618**	891	**1774**	1055	**3392**	*55,8*	**1946**	*61,9*	*57,4*
	kobiety, które nie podjęły zatrudnienia po urodzeniu dziecka	**X**	443	**X**	504	**X**	*X*	**947**	*30,1*	*X*
	powyżej 50 roku życia	**578**	239	**562**	217	**1140**	*18,8*	**456**	*14,5*	*40,0*
	bez kwalifikacji zawodowych	**648**	343	**817**	410	**1465**	*24,1*	**753**	*24,0*	*51,4*
	bez doświadczenia zawodowego	**600**	341	**772**	482	**1372**	*22,6*	**823**	*26,2*	*60,0*
	bez wykształcenia średniego	**1234**	472	**1641**	686	**2875**	*47,3*	**1158**	*36,8*	*40,3*
	samotnie wychowujące co najmniej jedno dziecko do 18 roku życia	**289**	212	**212**	178	**501**	*8,2*	**390**	*12,4*	*77,8*
	które po odbyciu kary pozbawienia wolności nie podjęły zatrudnienia	**72**	3	**57**	0	**129**	*2,1*	**3**	*0,1*	*2,3*
	niepełnosprawni	**132**	54	**149**	71	**281**	*4,6*	**125**	*4,0*	*44,5*
	po zakończeniu realizacji kontraktu socjalnego	**0**	0	**0**	0	**0**	*0,0*	**0**	*0,0*	*0,0*

Stopa bezrobocia w Mieście Tarnobrzeg w latach 2013 i 2012 (w %)

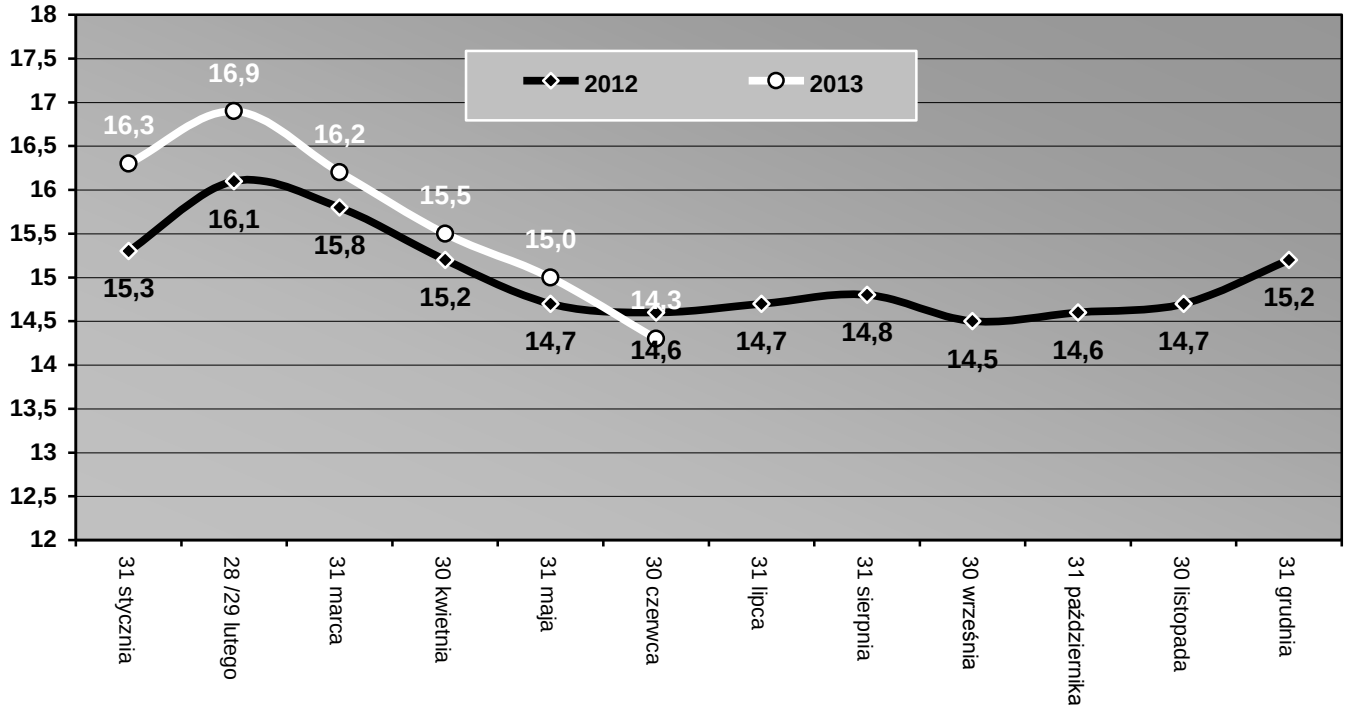

Stopa bezrobocia w Powiecie Tarnobrzeskim w latach 2013 i 2012 (w%)

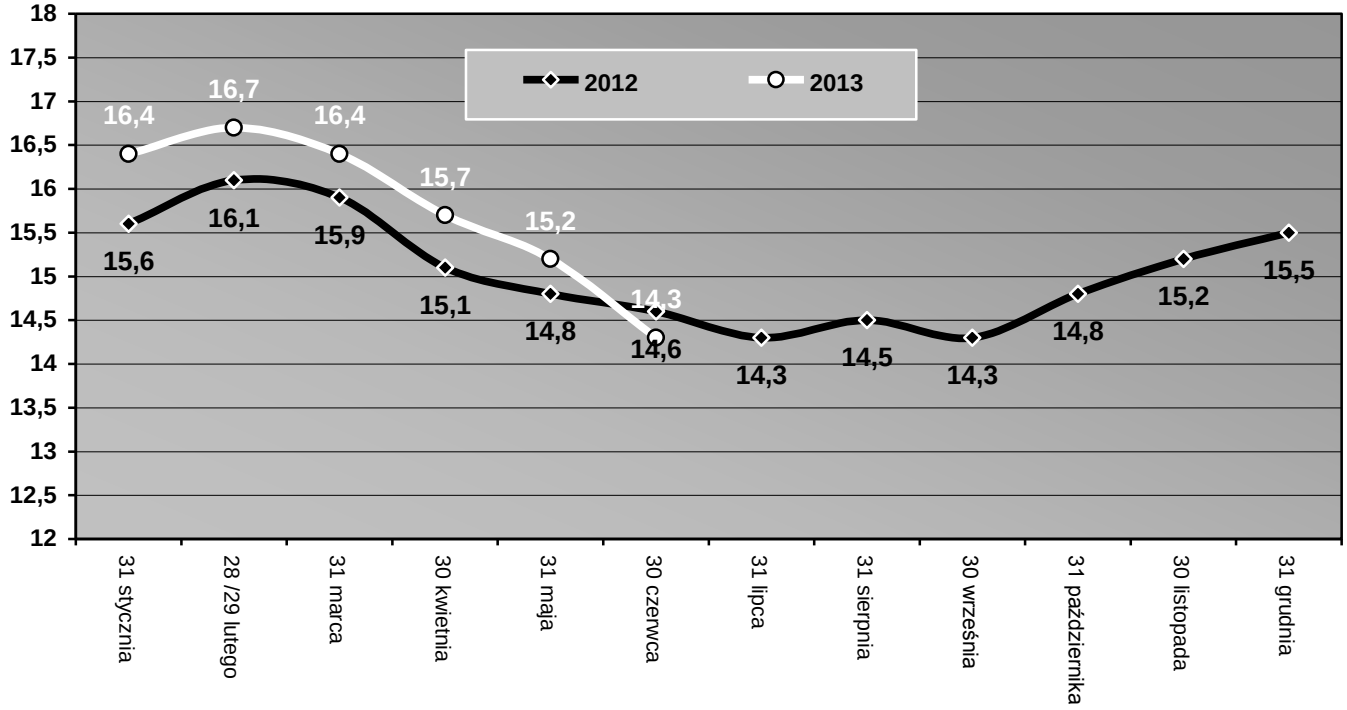

Bezrobotni (w tysiącach) oraz stopa bezrobocia (w %)

Wyszczególnienie	Bezrobotni	Stopa bezrobocia (w % aktywnych zawodowo)
31 grudnia 2012 r.		
Miasto Tarnobrzeg	3,1	15,2
Powiat Tarnobrzeski	3,5	15,5
Województwo Podkarpackie	153,8	16,3
Kraj	2136,8	13,4
31 stycznia 2013 r.		
Miasto Tarnobrzeg	3,4	16,3
Powiat Tarnobrzeski	3,7	16,4
Województwo Podkarpackie	163,0	17,0
Kraj	2295,7	14,2
28 lutego 2013 r.		
Miasto Tarnobrzeg	3,5	16,9
Powiat Tarnobrzeski	3,8	16,7
Województwo Podkarpackie	164,2	17,1
Kraj	2336,7	14,4
31 marca 2013 r.		
Miasto Tarnobrzeg	3,4	16,2
Powiat Tarnobrzeski	3,8	16,4
Województwo Podkarpackie	162,1	16,9
Kraj	2314,5	14,3
30 kwietnia 2013 r.		
Miasto Tarnobrzeg	3,2	15,5
Powiat Tarnobrzeski	3,6	15,7
Województwo Podkarpackie	156,3	16,4
Kraj	2255,7	14,0
31 maja 2013 r.		
Miasto Tarnobrzeg	3,1	15,0
Powiat Tarnobrzeski	3,4	15,2
Województwo Podkarpackie	150,4	15,9
Kraj	2176,3	13,5
30 czerwca 2013 r.		
Miasto Tarnobrzeg	2,9	14,3
Powiat Tarnobrzeski	3,2	14,3
Województwo Podkarpackie	145,8	15,5
Kraj	2109,1	13,2

1.1. MIASTO TARNOBRZEG

Z ogólnej liczby bezrobotnych zarejestrowanych w tutejszym urzędzie na dzień 30 czerwca 2013 roku, **2897** osób to mieszkańcy Miasta Tarnobrzega (31.12.2012 r. – 3097, 30.06.2012 r. – 2990). Stanowi to 47,7% wszystkich osób bezrobotnych będących w ewidencji PUP na koniec tego okresu sprawozdawczego (31.12.2012 r. – 47,0%, 30.06.2012 r. – 47,8%).

Prawie 51% tej liczby stanowiły kobiety – na koniec czerwca 2013 r. w ewidencji urzędu było ich **1465** (31.12.2012 r. – 1606, tj. 51,9%, 30.06.2012 r. – 1508, tj. 50,4%).

Według stanu na 30 czerwca 2013 roku, **380**, tj. 13,1% bezrobotnych z terenu Miasta Tarnobrzega posiadało prawo do zasiłku (31.12.2012 r. – 394, tj. 12,7%, 30.06.2012 r. – 436, tj. 14,6%).

Większość bezrobotnych mieszkańców Miasta Tarnobrzega to osoby, które pracowały przed rejestracją – **2490**, co stanowi 86,0% ogółu (31.12.2012 r. – 2618, tj. 84,5%, 30.06.2012 r. – 2549, tj. 85,3%).

Ponadto w ewidencji Powiatowego Urzędu Pracy w Tarnobrzegu znajdowało się:

- **1618** osób długotrwale bezrobotnych, tj. 55,9% (31.12.2012 r. – 1722, tj. 55,6%, 30.06.2012 r. – 1593, tj. 53,3%);
- **405** osób do 25 roku życia, tj. 14,0% (31.12.2012 r. – 495, tj. 16,0%, 30.06.2012 r. – 469, tj. 15,7%);
- **578** osób powyżej 50 roku życia, tj. 20,0% (31.12.2012 r. – 601, tj. 19,4%, 30.06.2012 r. – 593, tj. 19,8%);
- **132** osoby niepełnosprawne, tj. 4,6% (31.12.2012 r. – 128, tj. 4,1%, 30.06.2012 r. – 124, tj. 4,1%).

Liczba bezrobotnych z terenu Miasta Tarnobrzega na koniec czerwca 2013 oraz na koniec grudnia i czerwca 2012 roku

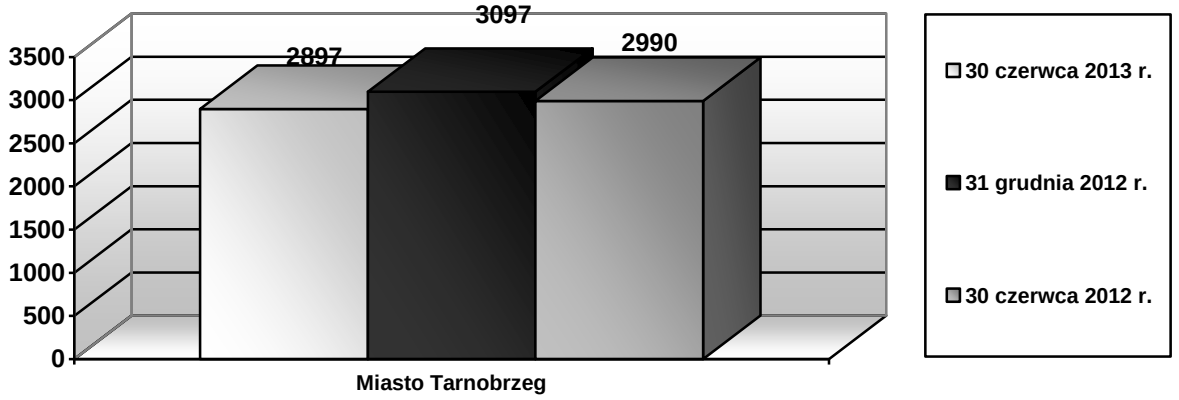

1.2. POWIAT TARNOBRZESKI

Z ogólnej liczby bezrobotnych zarejestrowanych w tutejszym urzędzie na dzień 30 czerwca 2013 roku, **3179** osób to mieszkańcy powiatu tarnobrzeskiego (31.12.2012 r. – 3488, 30.06.2012 r. – 3266). Stanowi to 52,3% wszystkich osób bezrobotnych będących w ewidencji PUP na koniec tego miesiąca (31.12.2012 r. – 53,0%, 30.06.2012 r. – 52,2%).

Prawie 53% tej liczby stanowiły kobiety – na koniec czerwca 2013 r. w ewidencji urzędu było ich **1679** (31.12.2012 r. – 1866, tj. 53,5%, 30.06.2012 r. – 1828, tj. 56,0%).

Według stanu na 30 czerwca 2013 roku, **374**, tj. 11,8% bezrobotnych z terenu powiatu tarnobrzeskiego posiadało prawo do zasiłku (31.12.2012 r. – 465, tj. 13,3%, 30.06.2012 r. – 403, tj. 12,3%).

Większość bezrobotnych mieszkańców powiatu tarnobrzeskiego to osoby, które pracowały przed rejestracją – **2627**, co stanowi 82,6% ogółu (31.12.2012 r. – 2834, tj. 81,3%, 30.06.2012 r. – 2659, tj. 81,4%).

Spośród bezrobotnych z tego terenu, będących w ewidencji urzędu na dzień 30 czerwca 2013 roku, **2474** osoby to mieszkańcy wsi. Stanowią oni 77,8% ogółu (31.12.2012 r. – 2753, tj. 78,9%, 30.06.2012 r. – 2536, tj. 77,6%).

Liczba bezrobotnych w poszczególnych jednostkach administracyjnych powiatu tarnobrzeskiego na koniec czerwca 2013 r.

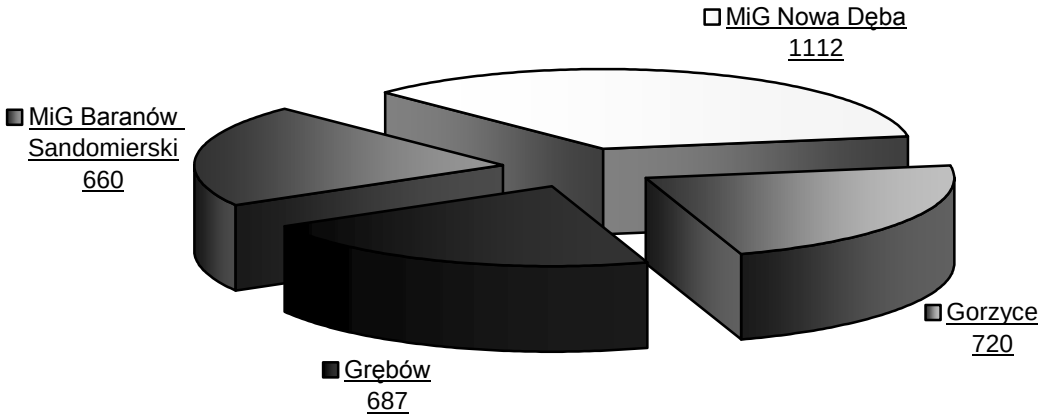

powiat tarnobrzeski

Ponadto w ewidencji Powiatowego Urzędu Pracy w powiecie tarnobrzeskim znajdowały się:

- **1774** osoby długotrwale bezrobotne, tj. 55,8% (31.12.2012 r. – 1829, tj. 52,4%, 30.06.2012 r. – 1710, tj. 52,4%);
- **639** osób do 25 roku życia, tj. 20,1% (31.12.2012 r. – 805, tj. 23,1%, 30.06.2012 r. – 734, tj. 22,5%);
- **562** osoby powyżej 50 roku życia, tj. 17,7% (31.12.2012 r. – 613, tj. 17,6%, 30.06.2012 r. – 581, tj. 17,8%);
- **149** osób niepełnosprawnych, tj. 4,7% (31.12.2012 r. – 158, tj. 4,5%, 30.06.2012 r. – 150, tj. 4,6%).

Liczba bezrobotnych z terenu powiatu tarnobrzeskiego na koniec czerwca 2013 oraz na koniec grudnia i czerwca 2012 roku

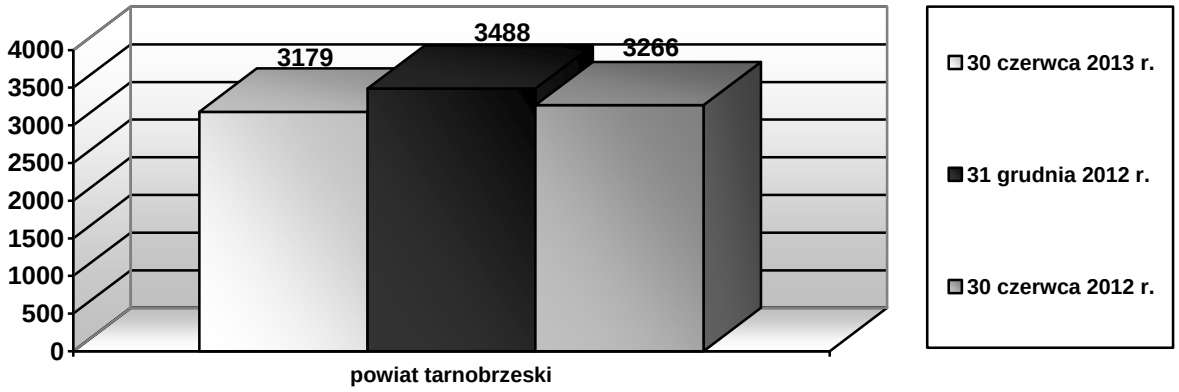

1.2.1 MIASTO I GMINA BARANÓW SANDOMIERSKI

Z ogólnej liczby bezrobotnych zarejestrowanych w tutejszym urzędzie na dzień 30 czerwca 2013 roku, **660** osób to mieszkańcy Miasta i Gminy Baranów Sandomierski (31.12.2013 r. – 803, 30.06.2012 r. – 758). Stanowi to 10,9% wszystkich osób bezrobotnych będących w ewidencji PUP na koniec tego miesiąca (31.12.2012 r. – 12,2%, 30.06.2012 r. – 11,9%).

Prawie 52% tej liczby stanowiły kobiety – na koniec czerwca 2013 r. w ewidencji urzędu było ich **341** (31.12.2012 r. – 427, tj. 53,2%, 30.06.2012 r. – 400, tj. 52,8%).

Według stanu na 30 czerwca 2013 roku, **88**, tj. 13,3% bezrobotnych z terenu MiG Baranów Sandomierski posiadało prawo do zasiłku (31.12.2012 r. – 118, tj. 14,7%, 30.06.2012 r. – 91, tj. 12,0%).

Większość bezrobotnych mieszkańców MiG Baranów Sandomierski to osoby, które pracowały przed rejestracją – **548**, co stanowi 83,0% ogółu (31.12.2012 r. – 660, tj. 82,2%, 30.06.2012 r. – 613, tj. 80,9%).

Spośród bezrobotnych z terenu MiG Baranów Sandomierski będących w ewidencji urzędu na dzień 30 czerwca 2013 roku, **586** osób to mieszkańcy wsi. Stanowią oni 88,8% ogółu (31.12.2012 r. – 715, tj. 89,0%, 30.06.2012 r. – 671, tj. 88,5%).

Ponadto w ewidencji Powiatowego Urzędu Pracy w Tarnobrzegu wśród bezrobotnych mieszkańców MiG Baranów Sandomierski znajdowało się: **365** osób długotrwale bezrobotnych, tj. 55,3% (31.12.2012 r. – 420, tj. 52,3%, 30.06.2012 r. – 396, tj. 52,2%); **133** osoby do 25 roku życia, tj. 20,2% (31.12.2012 r. – 187, tj. 23,3%, 30.06.2012 r. – 198, tj. 26,1%); **128** osób powyżej 50 roku życia, tj. 19,4% (31.12.2012 r. – 157, tj. 19,6%, 30.06.2012 r. – 132, tj. 17,4%); **31** osób niepełnosprawnych, tj. 4,7% (31.12.2012 r. – 39, tj. 4,9%, 30.06.2012 r. – 30, tj. 4,0%).

Liczba bezrobotnych z terenu Miasta i Gminy Baranów Sandomierski na koniec czerwca 2013 oraz na koniec grudnia i czerwca 2012 roku

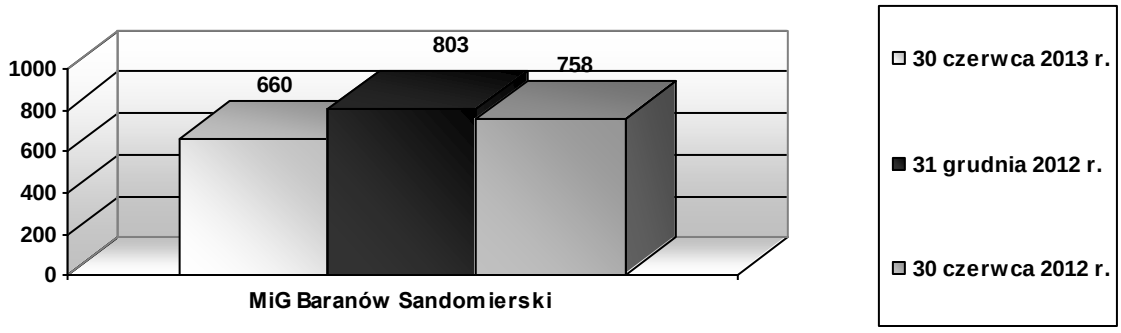

1.2.2 GMINA GORZYCE

Z ogólnej liczby bezrobotnych zarejestrowanych w tutejszym urzędzie na dzień 30 czerwca 2013 roku, **720** osób to mieszkańcy Gminy Gorzyce (31.12.2012 r. – 778, 30.06.2012 r. – 729). Stanowi to 11,8% wszystkich osób bezrobotnych będących w ewidencji PUP na koniec tego miesiąca (31.12.2012 r. – 11,8%, 30.06.2012 r. – 11,7%).

Ponad 57% tej liczby stanowiły kobiety – na koniec czerwca 2013 r. w ewidencji urzędu było ich **411** (31.12.2012 r. – 453, tj. 58,2%, 30.06.2012 r. – 460, tj. 63,1%).

Według stanu na 30 czerwca 2013 roku, **88**, tj. 12,2% bezrobotnych z terenu gminy Gorzyce posiadało prawo do zasiłku (31.12.2012 r. – 110, tj. 14,1%, 30.06.2012 r. – 104, tj. 14,3%).

Większość bezrobotnych zamieszkałych na terenie tej gminy to osoby, które pracowały przed rejestracją – **587**, co stanowi 81,5% ogółu (31.12.2012 r. – 625, tj. 80,3%, 30.06.2012 r. – 588, tj. 80,7%).

Ponadto w ewidencji Powiatowego Urzędu Pracy w Tarnobrzegu wśród bezrobotnych mieszkańców gminy Gorzyce znajdowało się: **377** osób długotrwale bezrobotnych, tj. 52,4% (31.12.2012 r. – 384, tj. 49,4%, 30.06.2012 r. – 348, tj. 47,7%); **142** osoby do 25 roku życia, tj. 19,7% (31.12.2012 r. – 175, tj. 22,5%, 30.06.2012 r. – 160, tj. 21,9%); **121** osób powyżej 50 roku życia, tj. 16,8% (31.12.2012 r. – 128, tj. 16,5%, 30.06.2012 r. – 116, tj. 15,9%); **28** osób niepełnosprawnych, tj. 3,9% (31.12.2012 r. – 21, tj. 2,7%, 30.06.2012 r. – 28, tj. 3,8%).

Liczba bezrobotnych z terenu Gminy Gorzyce na koniec czerwca 2013 oraz na koniec grudnia i czerwca 2012 roku

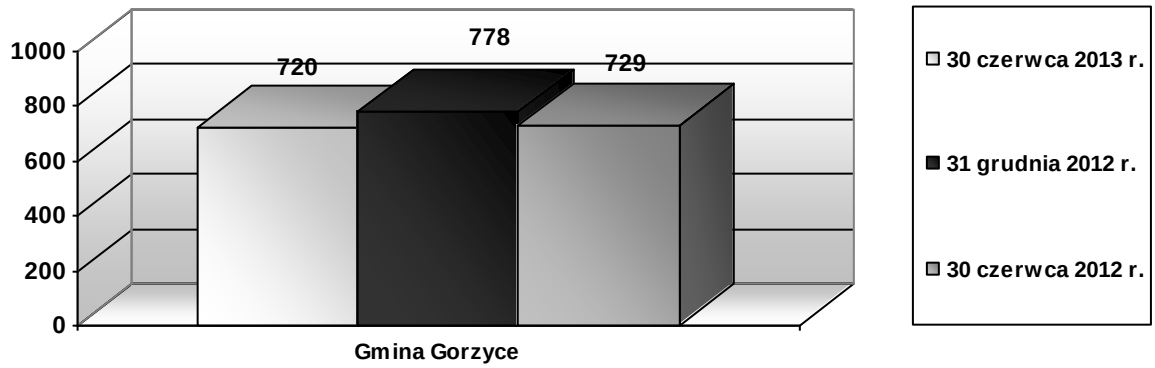

1.2.3 GMINA GRĘBÓW

Z ogólnej liczby bezrobotnych zarejestrowanych w tutejszym urzędzie na dzień 30 czerwca 2013 roku, **687** osób to mieszkańcy Gminy Grębów (31.12.2012 r. – 736, 30.06.2012 r. – 655). Stanowi to 11,3% wszystkich osób bezrobotnych będących w ewidencji PUP na koniec tego miesiąca (31.12.2012 r. – 11,2%, 30.06.2012 r. – 10,5%).

Prawie 54% tej liczby stanowiły kobiety – na koniec czerwca 2013 r. w ewidencji urzędu było ich **369** (31.12.2012 r. – 400, tj. 54,3%, 30.06.2012 r. – 366, tj. 55,9%).

Według stanu na 30 czerwca 2013 roku, **56**, tj. 8,2% bezrobotnych z terenu gminy Grębów posiadało prawo do zasiłku (31.12.2012 r. – 82, tj. 11,1%, 30.06.2012 r. – 58, tj. 8,9%).

Większość bezrobotnych zamieszkałych na terenie tej gminy to osoby, które pracowały przed rejestracją – **548**, co stanowi 79,8% ogółu (31.12.2012 r. – 566, tj. 76,9%, 30.06.2012 r. – 510, tj. 77,9%).

Ponadto w ewidencji Powiatowego Urzędu Pracy w Tarnobrzegu wśród bezrobotnych mieszkańców gminy Grębów znajdowały się: **393** osoby długotrwale bezrobotne, tj. 57,2% (31.12.2012 r. – 391, tj. 53,1%, 30.06.2012 r. – 363, tj. 55,4%); **172** osoby do 25 roku życia, tj. 25,0% (31.12.2012 r. – 214, tj. 29,1%, 30.06.2012 r. – 168, tj. 25,6%); **92** osoby powyżej 50 roku życia, tj. 13,4% (31.12.2012 r. – 85, tj. 11,5%, 30.06.2012 r. – 87, tj. 13,3%); **16** osób niepełnosprawnych, tj. 2,3% (31.12.2012 r. – 24, tj. 3,3%, 30.06.2012 r. – 24, tj. 3,7%).

Liczba bezrobotnych z terenu Gminy Grębów na koniec czerwca 2013 oraz na koniec grudnia i czerwca 2012 roku

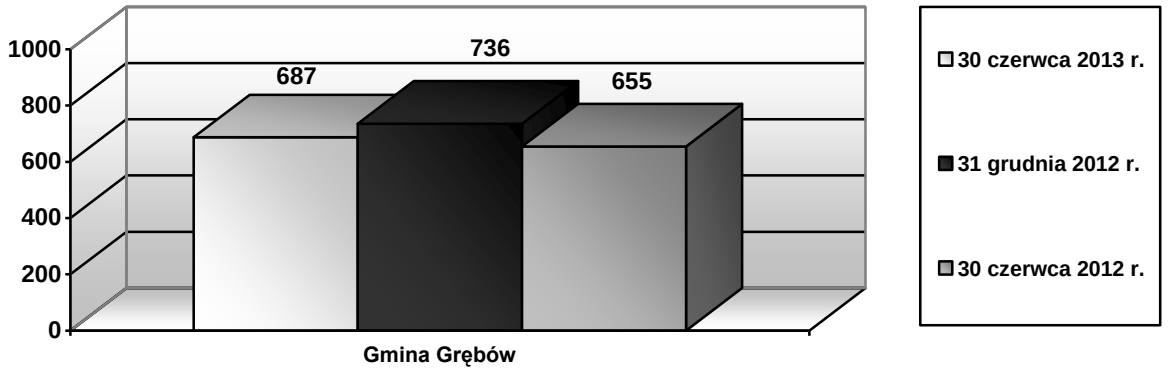

1.2.4 MIASTO I GMINA NOWA DĘBA

Z ogólnej liczby bezrobotnych zarejestrowanych w tutejszym urzędzie na dzień 30 czerwca 2013 roku, **1112** osób to mieszkańcy Miasta i Gminy Nowa Dęba (31.12.2012 r. – 1171, 30.06.2012 r. – 1124). Stanowi to 18,3% wszystkich osób bezrobotnych będących w ewidencji PUP na koniec tego miesiąca (31.12.2012 r. – 17,8%, 30.06.2012 r. – 18,0%).

Ponad 50% tej liczby stanowiły kobiety – na koniec czerwca 2013 r. w ewidencji urzędu było ich **558** (31.12.2012 r. – 586, tj. 50,0%, 30.06.2012 r. – 602, tj. 53,6%).

Według stanu na 30 czerwca 2013 roku, **142**, tj. 12,8% bezrobotnych z terenu MiG Nowa Dęba posiadało prawo do zasiłku (31.12.2012 r. – 155, tj. 13,2%, 30.06.2012 r. – 150, tj. 13,3%).

Większość bezrobotnych mieszkańców MiG Nowa Dęba to osoby, które pracowały przed rejestracją – **944**, co stanowi 84,9% ogółu (31.12.2012 r. – 983, tj. 83,9%, 30.06.2012 r. – 948, tj. 84,3%).

Spośród bezrobotnych z terenu MiG Nowa Dęba będących w ewidencji urzędu na dzień 30 czerwca 2013 roku, **481** osób to mieszkańcy wsi. Stanowią oni 43,3% ogółu (31.12.2012 r. – 524, tj. 44,7%, 30.06.2012 r. – 481, tj. 42,8%).

Ponadto w ewidencji Powiatowego Urzędu Pracy w Tarnobrzegu wśród bezrobotnych mieszkańców MiG Nowa Dęba znajdowało się: **639** osób długotrwale bezrobotnych, tj. 57,5% (31.12.2012 r. – 634, tj. 54,1%, 30.06.2012 r. – 603, tj. 53,6%); **192** osoby do 25 roku życia, tj. 17,3% (31.12.2012 r. – 229, tj. 19,6%, 30.06.2012 r. – 208, tj. 18,5%); **221** osób powyżej 50 roku życia, tj. 19,9% (31.12.2012 r. – 243, tj. 20,8%, 30.06.2012 r. – 246, tj. 21,9%); **74** osoby niepełnosprawne, tj. 6,7% (31.12.2012 r. – 74, tj. 6,3%, 30.06.2012 r. – 68, tj. 6,0%).

.

Liczba bezrobotnych z terenu Miasta i Gminy Nowa Dęba na koniec czerwca 2013 oraz na koniec grudnia i czerwca 2012 roku

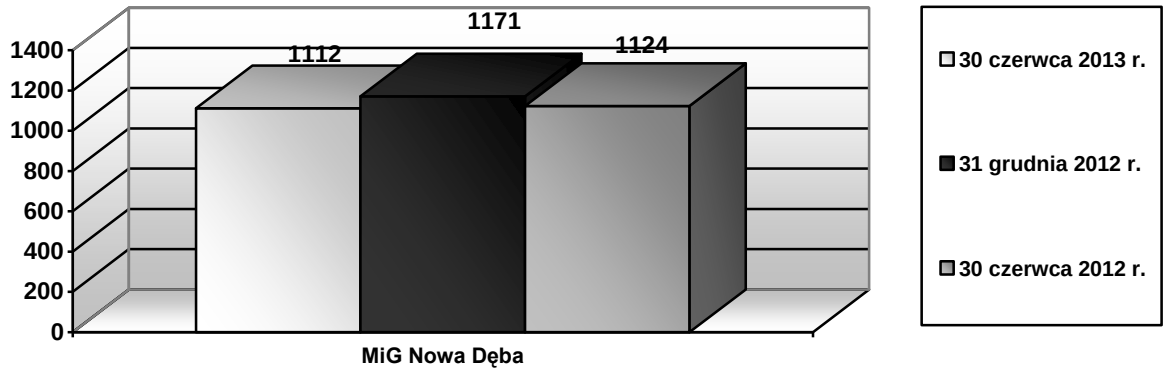

2. REJESTRACJE I WYREJESTROWANIA

Na przestrzeni 2013 r. liczba nowych rejestracji wynosiła **3756** osób bezrobotnych przy odpływie **4265** osób, przy czym liczba nowych rejestracji jest o **312** osób większa niż w analogicznym okresie 2012 r., liczba wyrejestrowań wzrosła o **904**.

Biorąc pod uwagę „napływ" bezrobotnych w 2013 r. w tutejszym urzędzie pracy, zarejestrowało się **594** bezrobotnych po raz pierwszy, **3162** bezrobotnych po raz drugi i więcej.

OSOBY NOWO REJESTROWANE NA PRZESTRZENI 2013 ROKU

Wyszczególnienie: miesiąc	2013 r.					
	Miasto Tarnobrzeg		Powiat Tarnobrzeski		**Razem PUP Tarnobrzeg**	
	Ogółem	Kobiety	**Ogółem**	Kobiety	**Ogółem**	Kobiety
styczeń	498	201	483	179	**981**	380
luty	360	171	367	182	**727**	353
marzec	293	138	295	131	**588**	269
kwiecień	267	101	345	142	**612**	243
maj	209	99	240	107	**449**	206
czerwiec	196	79	203	100	**399**	179
lipiec						
sierpień						
wrzesień						
październik						
listopad						
grudzień						
SUMA	**1823**	**789**	**1933**	**841**	**3756**	**1630**

OSOBY WYREJESTROWANE NA PRZESTRZENI 2013 ROKU

Wyszczególnienie: miesiąc	2013 r.					
	Miasto Tarnobrzeg		Powiat Tarnobrzeski		**Razem PUP Tarnobrzeg**	
	Ogółem	Kobiety	Ogółem	Kobiety	Ogółem	Kobiety
styczeń	208	93	223	114	**431**	207
luty	212	103	270	129	**482**	232
marzec	459	254	390	204	**849**	458
Kwiecień	454	199	537	251	**991**	450
maj	327	142	369	134	**696**	276
czerwiec	363	139	453	196	**816**	335
lipiec						
sierpień						
wrzesień						
październik						
listopad						
grudzień						
SUMA	**2023**	**930**	**2242**	**1028**	**4265**	**1958**

Spośród osób opuszczających szeregi bezrobotnych **2105** osób podjęło pracę (Miasto Tarnobrzeg – 955, Powiat Tarnobrzeski – 1150), w tym **1764** niesubsydiowaną (Miasto Tarnobrzeg – 800, Powiat Tarnobrzeski – 964).

W tym:

- **96** w ramach prac interwencyjnych,
  - Miasto Tarnobrzeg – 57,
  - Powiat Tarnobrzeski – 39;
- **140** w ramach robót publicznych,
  - Miasto Tarnobrzeg – 54,
  - Powiat Tarnobrzeski – 86;
- **105** w ramach refundacji kosztów zatrudnienia lub rozpoczęcia działalności gospodarczej,
  - Miasto Tarnobrzeg – 44,
  - Powiat Tarnobrzeski – 61;

Poza tym:

- **275** bezrobotnych rozpoczęło szkolenie,
  - Miasto Tarnobrzeg – 125,
  - Powiat Tarnobrzeski – 150;
- **543** bezrobotnych rozpoczęło staż,
  - Miasto Tarnobrzeg – 287,
  - Powiat Tarnobrzeski – 256;
- **117** bezrobotnych rozpoczęło prace społecznie użyteczne,
  - Miasto Tarnobrzeg – 61,
  - Powiat Tarnobrzeski – 56;
- **46** bezrobotnych odmówiło przyjęcia propozycji pracy lub uczestnictwa w aktywnych programach rynku pracy,
  - Miasto Tarnobrzeg – 27,
  - Powiat Tarnobrzeski – 19;
- **878** bezrobotnych nie potwierdziło gotowości do podjęcia pracy,
  - Miasto Tarnobrzeg – 428,
  - Powiat Tarnobrzeski – 450;
- **82** bezrobotnych zrezygnowało z pozostawania w ewidencji osób bezrobotnych,
  - Miasto Tarnobrzeg – 37,
  - Powiat Tarnobrzeski – 45;
- **6** bezrobotnych podjęło naukę,
  - Miasto Tarnobrzeg – 4,
  - Powiat Tarnobrzeski – 2;
- **11** bezrobotnych ukończyło 60/65 lat
  - Miasto Tarnobrzeg – 7,
  - Powiat Tarnobrzeski – 4;
- **104** bezrobotnych nabyło prawo do renty, emerytury lub świadczeń przedemerytalnych
  - Miasto Tarnobrzeg – 42;
  - Powiat Tarnobrzeski – 62;
- **98** bezrobotnych zostało wyrejestrowanych z innych przyczyn,
  - Miasto Tarnobrzeg – 50,
  - Powiat Tarnobrzeski – 48.

3. STRUKTURA BEZROBOTNYCH

W ogólnej liczbie bezrobotnych zarejestrowanych w tutejszym urzędzie na koniec czerwca 2013 r. było:

- **3144** kobiet, tj. 51,7% ogólnej liczby bezrobotnych (30.06.2012 r. – **3336**, tj. 53,3%)
  Miasto Tarnobrzeg – 1465
  Powiat Tarnobrzeski – 1679

- **2932** mężczyzn, tj. 48,3% ogólnej liczby bezrobotnych (30.06.2012 r. – **2920**, tj. 46,7%)
  Miasto Tarnobrzeg – 1432
  Powiat Tarnobrzeski – 1500

- **5322** osoby bezrobotne bez prawa do zasiłku, tj. 87,6% ogółu (30.06.2012 r. – **5417**, tj. 86,6%)
  Miasto Tarnobrzeg – 2517
  Powiat Tarnobrzeski – 2805

- **754** osoby bezrobotne z prawem do zasiłku, tj. 12,4% ogółu (30.06.2012 r. – **839**, tj. 13,4%)
  Miasto Tarnobrzeg – 380
  Powiat Tarnobrzeski – 374

- **959** osób bezrobotnych dotychczas niepracujących, tj. 15,8% ogółu (30.06.2012 r. – **1048**, tj. 16,8%)
  Miasto Tarnobrzeg – 407
  Powiat Tarnobrzeski – 552

- **5117** osób bezrobotnych poprzednio pracujących, tj. 84,2% ogółu (30.06.2012 r. – **5208**, tj. 83,2%)
  Miasto Tarnobrzeg – 2490
  Powiat Tarnobrzeski – 2627

  - w tym: **321** bezrobotnych zwolnionych z przyczyn dotyczących zakładu pracy, tj. 5,3% ogółu (30.06.2012 r. – **330**, tj. 5,3%)

  Miasto Tarnobrzeg – 157
  Powiat Tarnobrzeski – 164

- **2474** osoby zamieszkałe na wsi, tj. 40,7% ogółu (30.06.2012 r. – **2536** tj. 40,5%)

- **25** osób uprawnionych do otrzymywania dodatku aktywizacyjnego.

3.1. BEZROBOTNI WEDŁUG CZASU POZOSTAWANIA BEZ PRACY *

Na koniec czerwca 2013 r. najwięcej bezrobotnych zarejestrowanych w tutejszym urzędzie pozostawało bez pracy powyżej 24 miesięcy – **1370** osób, tj. 22,5% ogółu bezrobotnych (31.12.2012 r. – 21,4%, 30.06.2012 r. – 20,1%), od 6 do 12 miesięcy – **1206** osób, tj. 19,8% ogółu bezrobotnych (31.12.2012 r. – 18,1%, 30.06.2012 r. – 23,7%) oraz od 12 do 24 miesięcy – **1193** osoby, tj. 19,1% (31.12.2012 r. – 19,2%, 30.06.2012 r. – 19,1%).

Wyszczególnienie: miasto, miasto–gmina, gmina		Liczba bezrobotnych wg czasu pozostawania bez pracy w miesiącach											
		do 1 m-ca		od 1 do 3		od 3 do 6		od 6 do 12		od 12 do 24		powyż. 24	
		O	K	**O**	K	**O**	K	**O**	K	**O**	K	**O**	K
Tarnobrzeg		188	76	331	139	597	271	561	293	543	258	677	428
Baranów Sandomierski		42	19	84	39	128	59	130	68	133	68	143	88
Nowa Dęba		74	33	143	61	195	81	211	93	223	114	266	176
Gorzyce		46	28	92	48	135	64	157	76	154	88	136	107
Grębów		30	15	92	42	130	55	147	73	140	81	148	103
30.06.2013 r.	w liczbach	**380**	**171**	**742**	**329**	**1185**	**530**	**1206**	**603**	**1193**	**609**	**1370**	**902**
	*w %***	*6,25*	*5,44*	*12,21*	*10,46*	*19,50*	*16,86*	*19,85*	*19,18*	*19,63*	*19,37*	*22,55*	*28,69*
31.12.2012 r.	w liczbach	**543**	**190**	**1159**	**502**	**1018**	**566**	**1193**	**556**	**1262**	**699**	**1410**	**959**
	*w %***	*8,25*	*5,47*	*17,60*	*14,46*	*15,46*	*16,30*	*18,12*	*16,01*	*19,16*	*20,13*	*21,41*	*27,62*
30.06.2012 r.	w liczbach	**403**	**159**	**699**	**300**	**1222**	**560**	**1484**	**759**	**1192**	**711**	**1256**	**847**
	*w %***	*6,44*	*4,77*	*11,17*	*8,99*	*19,53*	*16,79*	*23,72*	*22,75*	*19,05*	*21,31*	*20,08*	*25,39*

Czas pozostawania bez pracy wg stanu na koniec czerwca 2013 oraz na koniec czerwca i grudnia 2012 roku

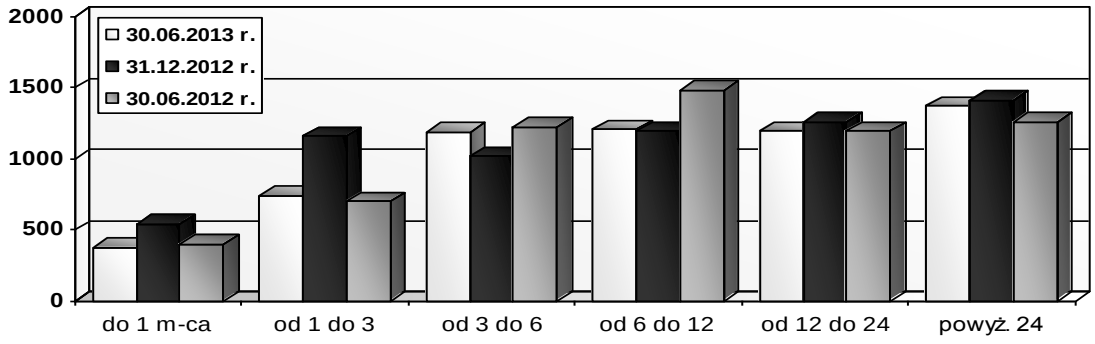

* – dane sporządzane w okresach kwartalnych
** – procentowa wartość w stosunku do ogólnej liczby osób bezrobotnych / kobiet

3.2. BEZROBOTNI WEDŁUG POZIOMU WYKSZTAŁCENIA *

Na koniec czerwca 2013 r. największa grupa bezrobotnych posiadała wykształcenie zasadnicze zawodowe – **1797** osób, tj. 29,6% ogółu bezrobotnych (31.12.2012 r. – 29,8%, 30.06.2012 r. – 30,0%), natomiast najmniej liczną grupę stanowili bezrobotni z wykształceniem średnim ogólnokształcącym **658** osób, tj. 10,8% ogółu bezrobotnych (31.12.2012 r. – 10,3%, 30.06.2012 r. – 10,8%).

Wykształcenie bezrobotnych w jednostkach administracyjnych leżących w rejonie działania tutejszego urzędu przedstawia poniższe zestawienie:

Wyszczególnienie: miasto, miasto – gmina, gmina		**Liczba bezrobotnych wg. wykształcenia**									
		Wyższe		**Polic.i śred. zaw**		**Śred. ogólnoksz.**		**Zasad. zawod.**		**Pozostałe**	
		O	K	**O**	K	**O**	K	**O**	K	**O**	K
Tarnobrzeg		578	384	749	395	336	214	785	312	449	160
Baranów Sandomierski		85	71	154	85	55	41	218	102	148	42
Nowa Dęba		166	99	261	151	136	86	367	158	182	64
Gorzyce		124	95	191	117	63	46	204	93	138	60
Grębów		102	91	133	74	68	37	223	108	161	59
30.06.2013 r.	w liczbach	**1055**	**740**	**1488**	**822**	**658**	**424**	**1797**	**773**	**1078**	**385**
	*w %***	*17,36*	*23,54*	*24,49*	*26,15*	*10,83*	*13,49*	*29,58*	*24,59*	*17,74*	*12,25*
31.12.2012 r.	w liczbach	**1154**	**819**	**1632**	**891**	**677**	**448**	**1963**	**873**	**1159**	**441**
	*w %***	*17,52*	*23,59*	*24,78*	*25,66*	*10,28*	*12,90*	*29,81*	*25,14*	*17,60*	*12,70*
30.06.2012 r.	w liczbach	**1013**	**712**	**1578**	**889**	**677**	**456**	**1879**	**850**	**1109**	**429**
	*w %***	*16,19*	*21,34*	*25,22*	*26,65*	*10,82*	*13,67*	*30,04*	*25,48*	*17,73*	*12,86*

Wykształcenie bezrobotnych na koniec czerwca 2013 oraz na koniec czerwca i grudnia 2012 roku

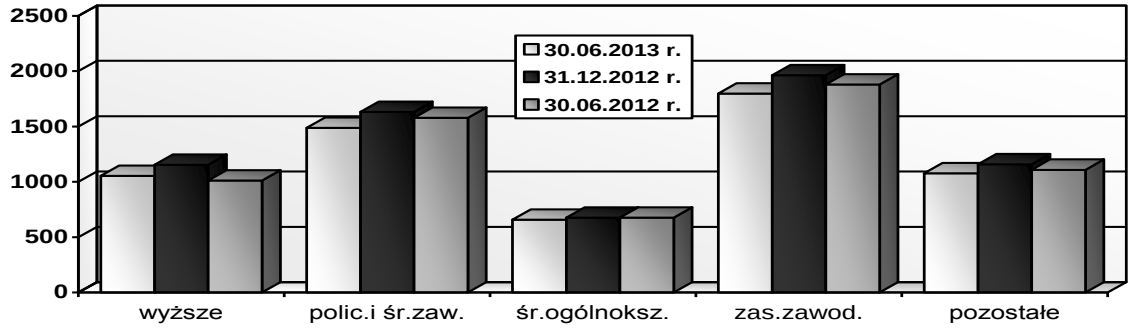

* – dane sporządzane w okresach kwartalnych
** – procentowa wartość w stosunku do ogólnej liczby osób bezrobotnych / kobiet

3.3. BEZROBOTNI WEDŁUG WIEKU *

Najliczniejszą grupę stanowią bezrobotni w wieku od 25 do 34 lat oraz od 35 do 44 lat. Według stanu na dzień 30 czerwca 2013 r. tutejszy urząd pracy posiadał w rejestrach ogółem **3345** osób w tych przedziałach wiekowych, co stanowi 55,0% ogólnej liczby bezrobotnych, z czego **1970** to osoby bezrobotne w przedziale wiekowym od 25 do 34 lat, co stanowi 32,4% ogółu bezrobotnych (31.12.2012 r. – 32,1%, 30.06..2012 r. – 32,1%), a **1375** to osoby bezrobotne w wieku od 35 do 44 lat, tj. 22,6% ogółu bezrobotnych (31.12.2012 r. – 21,3%, 30.06.2012 r. – 21,4%).

Strukturę bezrobotnych wg kryterium wieku w rozbiciu na jednostki administracyjne przedstawia poniższe zestawienie:

Wyszczególnienie: miasto, miasto-gmina, gmina		**Liczba bezrobotnych wg wieku w latach**										
		18 – 24		**25 – 34**		**35 – 44**		**45 – 54**		**55 – 59**		**60 i więcej**
		O	K	**O**	K	**O**	K	**O**	K	**O**	K	**M**
Tarnobrzeg		405	189	964	550	677	357	545	258	253	111	53
Baranów Sandomierski		133	67	194	125	141	74	125	52	57	23	10
Nowa Dęba		192	96	338	193	260	132	182	88	118	49	22
Gorzyce		142	70	271	172	131	84	110	62	49	23	17
Grębów		172	88	203	132	166	100	105	42	36	7	5
30.06.2013 r.	w liczbach	**1044**	**510**	**1970**	**1172**	**1375**	**747**	**1067**	**502**	**513**	**213**	**107**
	*w %***	*17,18*	*16,22*	*32,42*	*37,28*	*22,63*	*23,76*	*17,56*	*15,97*	*8,44*	*6,77*	*1,76*
31.12.2012 r.	w liczbach	**1300**	**656**	**2114**	**1246**	**1401**	**784**	**1165**	**570**	**497**	**216**	**108**
	*w %***	*19,74*	*18,89*	*32,10*	*35,89*	*21,28*	*22,58*	*17,69*	*16,42*	*7,55*	*6,22*	*1,64*
30.06.2012 r.	w liczbach	**1203**	**607**	**2007**	**1209**	**1341**	**752**	**1126**	**552**	**468**	**216**	**111**
	*w %***	*19,23*	*18,20*	*32,08*	*36,24*	*21,44*	*22,54*	*18,00*	*16,55*	*7,48*	*6,47*	*1,77*

Wiek bezrobotnych na koniec czerwca 2013 oraz na koniec czerwca i grudnia 2012 roku

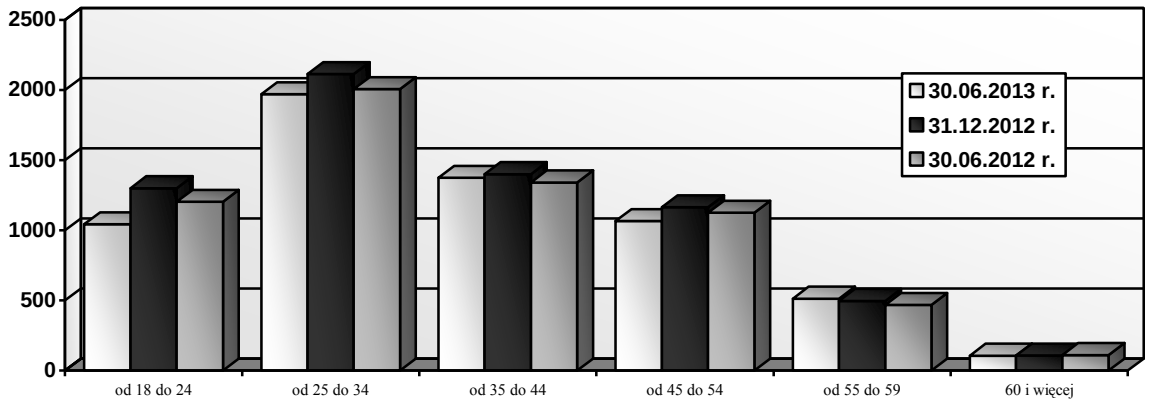

* – dane sporządzane w okresach kwartalnych
** – procentowa wartość w stosunku do ogólnej liczby osób bezrobotnych / kobiet

3.4. BEZROBOTNI WEDŁUG STAŻU PRACY *

Bezrobotni pozostający w ewidencji Powiatowego Urzędu Pracy w Tarnobrzegu na koniec czerwca 2013 r. to przeważnie osoby, które dotychczas pracowały – **5117**, tj. 84,2% ogółu bezrobotnych (31.12.2012 r. – 82,8%, 30.06.2012 r. – 83,2%), przy czym 6,3% spośród nich utraciło pracę z przyczyn dotyczących zakładu pracy (31.12.2012 r. – 6,3%, 30.06.2012 r. – 6,3%).

Wśród bezrobotnych pracujących przed rejestracją największy udział miały osoby o stażu pracy:

- od 1 do 5 lat – **1548**, tj. 25,5% ogółu bezrobotnych (31.12.2012 r. – 24,8%, 30.06.2012 r. – 24,6%);
- do 1 roku – **1072**, tj. 17,6% ogółu bezrobotnych (31.12.2012 r. – 17,5%, 30.06.2012 r. – 17,4%);
- od 10 do 20 lat – **866**, tj. 14,3% ogółu bezrobotnych (31.12.2012 r. – 14,0%, 30.06.2012 r. – 14,7%).

Udział osób ze stażem od 5 do 10 lat wyniósł 13,4% (31.12.2012 r. – 13,1%, 30.06.2012 r. – 12,8%), natomiast ze stażem od 20 do 30 lat – 10,1% (31.12.2012 r. – 10,1%, 30.06.2012 r. – 10,1%). Najmniejszy udział miały osoby ze stażem 30 lat i więcej – 3,3% (31.12.2012 r. – 3,3%, 30.06.2012 r. – 3,7%).

Biorąc pod uwagę liczbę osób bez stażu pracy, na koniec czerwca 2013 r. wynosiła ona **959**, tj. 15,8% ogółu bezrobotnych. Porównując z końcem grudnia 2012 r. – zarejestrowanych było 1133 osób bezrobotnych bez stażu pracy, tj. 17,2%, natomiast z końcem czerwca 2012 r. – 1048 osób, tj. 16,8%.

Strukturę bezrobotnych według stażu pracy przedstawia poniższe zestawienie:

Wyszczególnienie: staż pracy	**30.06.2013 r.**		**31.12.2012 r.**		**30.06.2012 r.**	
	w liczbach	*w %***	w liczbach	*w %***	w liczbach	*w %***
Do 1 roku	**1072**	*17,64*	**1153**	*17,51*	**1086**	*17,36*
1 – 5 lat	**1548**	*25,48*	**1630**	*24,75*	**1536**	*24,55*
5 – 10 lat	**816**	*13,43*	**864**	*13,12*	**800**	*12,79*
10 – 20 lat	**866**	*14,25*	**920**	*13,97*	**919**	*14,69*
20 – 30 lat	**616**	*10,14*	**666**	*10,11*	**634**	*10,13*
30 i więcej lat	**199**	*3,28*	**219**	*3,33*	**233**	*3,72*
Razem poprzednio pracujący	**5117**	*84,22*	**5452**	*82,79*	**5208**	*83,25*
Bez stażu pracy	**959**	*15,78*	**1133**	*17,21*	**1048**	*16,75*

* – dane sporządzane w okresach kwartalnych
** – procentowa wartość w stosunku do ogólnej liczby osób bezrobotnych

3.5 BEZROBOTNI WEDŁUG RODZAJU DZIAŁALNOŚCI * *

Większość bezrobotnych zarejestrowanych w tutejszym urzędzie na koniec czerwca 2013 r. to osoby, które dotychczas pracowały – **5117**. Liczba ta stanowi 84,2% ogółu. Większość z nich pracowało poprzednio w sektorze prywatnym – **4300**, tj. 84,0%, pozostali bezrobotni to byli pracownicy sektora publicznego – **817**, tj. 16,0%. Liczba osób bez stażu pracy na koniec czerwca 2013 r. wynosiła **959**, tj. 15,8% ogółu bezrobotnych.

Najliczniejszą grupę wśród osób, które zarejestrowały się po pracy, stanowiły osoby poprzednio pracujące w handlu oraz zajmujące się naprawą pojazdów – **1193** osoby, co stanowi 23,3% ogółu osób pracujących przed rejestracją (31.12.2012 r. – 1292, tj. 23,7%, 30.06.2012 r. – 1297, tj. 24,9%). Większość z nich (72,0%) to kobiety (31.12.2012 r. – 72,1%, 30.06.2012 r. – 71,0%). Kolejna duża grupa osób poprzednio pracujących, to bezrobotni zatrudnieni przed rejestracją w przetwórstwie przemysłowym – **984**, tj. 19,2% (31.12.2012 r. – 1155, tj. 21,2%, 30.06.2012 r. – 1073, tj. 20,6%). Ponad 41% z nich to kobiety (31.12.2012 r. – 41,4%, 30.06.2012 r. – 44,0%). Liczną grupę bezrobotnych stanowiły osoby poprzednio pracujące w budownictwie – **795**, tj. 15,5% ogółu pracujących przed rejestracją (31.12.2012 r. – 796, tj. 14,6%, 30.06.2012 r. – 740, tj. 14,2%). To przeważnie mężczyźni – 91,2% (31.12.2012 r. – 91,6%, 30.06.2012 r. – 91,5%).

Ponadto: **303** osoby to byli pracownicy administracji publicznej, obrony narodowej oraz zajmujący się działalnością związaną z obowiązkowym zabezpieczeniem społecznym, **235** bezrobotnych zajmowało się transportem i gospodarką magazynową, **233** – działalnością w zakresie usług administrowania i działalnością wspierającą, **218** – działalnością związaną z zakwaterowaniem i usługami gastronomicznymi, **211** – edukacją, natomiast **190** – rolnictwem, leśnictwem, łowiectwem i rybactwem.

LICZBA BEZROBOTNYCH NA KONIEC CZERWCA 2013 R.

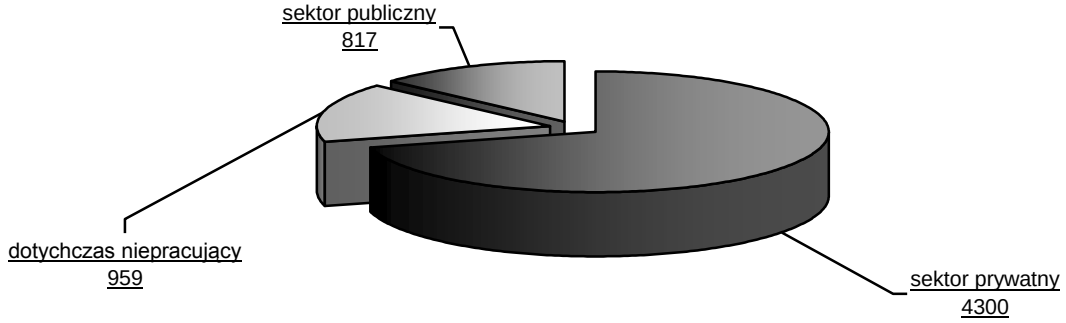

* * – dane sporządzane w okresach półrocznych

Poniższe zestawienie przedstawia rodzaj działalności osób bezrobotnych wg stanu na 30 czerwca 2013 r.

BEZROBOTNI WEGŁUG RODZAJU DZIAŁALNOŚCI **						
30.06.2013 r.						
Wyszczególnienie: rodzaj działalności	Miasto Tarnobrzeg		Powiat Tarnobrzeski		**Razem**	
	Ogółem	Kobiety	Ogółem	Kobiety	**Ogółem**	**Kobiety**
Handel hurt. i detal.; naprawa pojazdów samochod., włączając motocykle	648	444	545	415	**1193**	**859**
Przetwórstwo przemysłowe	350	137	634	270	**984**	**407**
Budownictwo	441	46	354	24	**795**	**70**
Administracja publiczna i obrona narodowa; obowiązkowe zabezpieczenia społeczne	126	62	177	79	**303**	**141**
Transport i gospodarka magazynowa	125	34	110	30	**235**	**64**
Działalność w zakresie usług administrowania i działalność wspierająca	113	43	120	52	**233**	**95**
Działalność związana z zakwaterowaniem i usługami gastronomicznymi	119	94	99	77	**218**	**171**
Edukacja	94	77	117	93	**211**	**170**
Rolnictwo, leśnictwo, łowiectwo i rybactwo	65	33	125	50	**190**	**83**
Opieka zdrowotna i pomoc społeczna	68	54	60	55	**128**	**109**
Pozostała działalność usługowa	52	40	64	52	**116**	**92**
Działalność związana z kulturą, rozrywką i rekreacją	59	33	50	42	**109**	**75**
Działalność finansowa i ubezpieczeniowa	60	41	36	27	**96**	**68**
Działalność profesjonalna, naukowa i techniczna	58	35	37	18	**95**	**53**
Dostawa wody; gospodarowanie ściekami i odpadami oraz działalność związana z rekultywacją	32	4	35	14	**67**	**18**
Informacja i komunikacja	26	18	11	5	**37**	**23**
Gospodarstwa domowe zatrudniające pracowników; gospodarstwa domowe produkujące wyroby i świadczące usługi na własne potrzeby	14	14	22	22	**36**	**36**
Działalność związana z obsługą rynku nieruchomości	25	16	8	6	**33**	**22**
Wytwarzanie i zaopatr. w energię elektr., gaz, parę wodną, gorącą wodę i powietrze do układów klimatyzacyjnych	9	2	15	2	**24**	**4**
Górnictwo i wydobywanie	6	2	8	3	**14**	**5**
Razem poprzednio pracujący	2490	1229	2627	1336	5117	2565
Dotychczas niepracujący	407	236	552	343	**959**	**579**
BEZROBOTNI OGÓŁEM	**2897**	**1465**	**3179**	**1679**	**6076**	**3144**

* * – dane sporządzane w okresach półrocznych

4. ZWOLNIENIA Z PRZYCZYN DOTYCZĄCYCH ZAKŁADU PRACY

Na koniec czerwca 2013 r. w Powiatowym Urzędzie Pracy w Tarnobrzegu zarejestrowanych było **321** osób bezrobotnych zwolnionych z przyczyn dotyczących zakładu pracy. W porównaniu z czerwcem roku ubiegłego – **330** osób – liczba zarejestrowanych bezrobotnych ze zwolnień spadła o **9**.

Liczba zarejestrowanych bezrobotnych ze zwolnień w końcu czerwca 2013 i 2012 roku.

Wyszczególnienie: miasto, miasto-gmina, gmina	30.06.2013 r.		30.06.2012 r.	
	Ogółem	Kobiety	Ogółem	Kobiety
Tarnobrzeg	**157**	**89**	**157**	**104**
Baranów Sandomierski	38	22	40	26
Nowa Dęba	62	35	80	48
Gorzyce	30	16	18	15
Grębów	34	17	35	20
OGÓŁEM	**321**	**179**	**330**	**213**

Zwolnienia z przyczyn dotyczących zakładu pracy na koniec czerwca 2013 i 2012 roku.

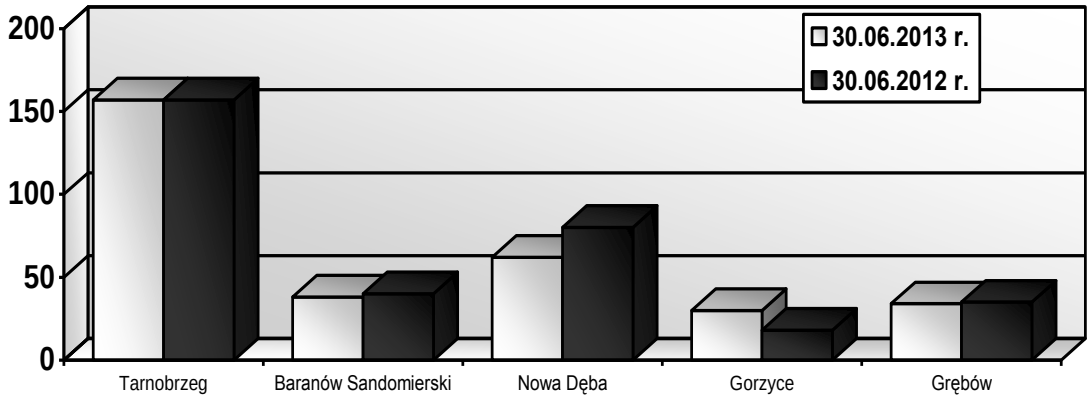

W 2013 roku **1** zakład pracy zgłosił zamiar dokonania zwolnień grupowych:

- Kopalnia Siarki MACHÓW S.A. w Tarnobrzegu **100** osób

5. WOLNE MIEJSCA PRACY I AKTYWIZACJI ZAWODOWEJ

Na przestrzeni 2013 roku tutejszy urząd posiadał łącznie **1675** wolnych miejsc pracy i aktywizacji zawodowej (styczeń – czerwiec 2012 r. – 1069), z czego **1055** było ofertami w ramach form subsydiowanych (styczeń – czerwiec 2012 r. – 713).

Z ogólnej liczby ofert zgłoszonych w 2013 roku, **962**, tj. 57,4**%** to oferty zatrudnienia lub innej pracy zarobkowej (styczeń – czerwiec 2012 r. – 607, tj. 56,8%), natomiast **713**, tj. 42,6% to wolne miejsca aktywizacji zawodowej, tj. staże oraz prace społecznie użyteczne (styczeń – czerwiec 2012 r. – 462, tj. 43,2%).

Z ogólnej liczby wolnych miejsc pracy i aktywizacji zawodowej **591** pochodziło z sektora publicznego (styczeń – czerwiec 2012 r. – 427).

Ponadto w omawianym okresie zgłoszono **218** ofert pracy sezonowej (styczeń – czerwiec 2012 r. – 93).

Wolne miejsca pracy i aktywizacji zawodowej w okresie od stycznia do czerwca 2013 r.

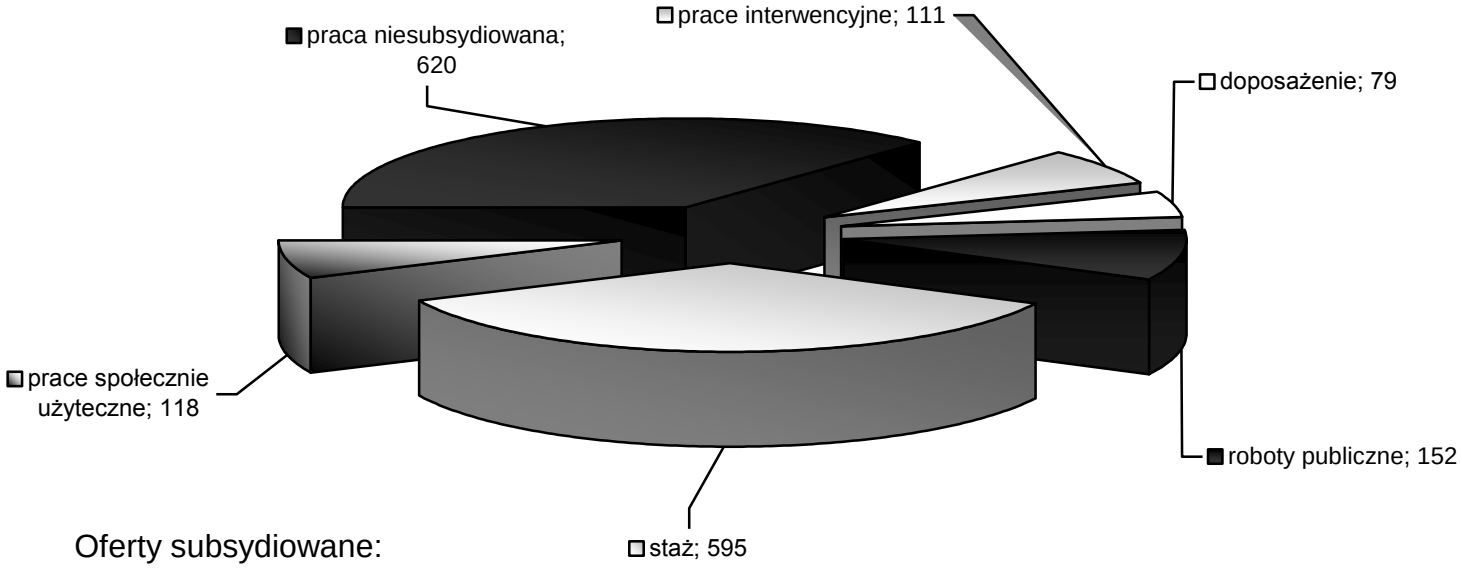

Oferty subsydiowane:

⇒ **miejsca pracy:**

- **111** ofert w ramach prac interwencyjnych
- **152** oferty w ramach robót publicznych
- **79** ofert w ramach doposażenia do stanowiska pracy

⇒ **miejsca aktywizacji zawodowej:**

- **595** ofert w ramach staży
- **118** ofert w ramach prac społecznie użytecznych

5.1 OFERTY WEDŁUG RODZAJU DZIAŁALNOŚCI PRACODAWCY * *

Spośród ofert zgłoszonych w I półroczu 2013 r., najwięcej wolnych miejsc pracy i aktywizacji zawodowej było w administracji publicznej, obronie narodowej i obowiązkowym zabezpieczeniu społecznym – **356** ofert, tj. 21,3% ogółu zgłoszonych (styczeń – czerwiec 2012 r. – 246, tj. 23,0%), handlu i naprawie pojazdów – **233**, tj. 13,9% (styczeń – czerwiec 2012 r. – 177, tj. 16,6%), przetwórstwie przemysłowym – **219**, tj. 13,1% (styczeń – czerwiec 2012 r. – 74, tj. 6,9%) oraz opiece zdrowotnej i pomocy społecznej – **143**, tj. 8,5% (styczeń – czerwiec 2012 r. – 115, tj. 10,8%).

Oferty wolnych miejsc pracy i aktywizacji zawodowej według rodzaju działalności przedstawia poniższe zestawienie:

OFERTY WEDŁUG RODZAJU DZIAŁALNOŚCI **				
01.01.2013 – 30.06.2013 r.				
Wyszczególnienie: rodzaj działalności	Liczba wolnych miejsc pracy i aktywizacji zawodowej			
	Miasto Tarnobrzeg	Powiat Tarnobrzeski	**Ogółem**	
			w liczbach	*w % **
Admin. publiczna i obrona narodowa; obowiązkowe zabezpieczenia społ.	169	187	**356**	*21,25*
Handel hurt. i detal.; naprawa pojazdów sam., włączając motocykle	140	93	**233**	*13,91*
Przetwórstwo przemysłowe	66	153	**219**	*13,07*
Opieka zdrowotna i pomoc społeczna	104	39	**143**	*8,54*
Budownictwo	35	91	**126**	*7,52*
Działalność w zakresie usług administr. i działalność wspierająca	49	63	**112**	*6,69*
Działalność profesjonalna, naukowa i techniczna	81	10	**91**	*5,43*
Edukacja	51	34	**85**	*5,07*
Dział. związana z zakwaterowaniem i usługami gastronomicznymi	38	32	**70**	*4,18*
Działalność związana z kulturą, rozrywką i rekreacją	28	23	**51**	*3,04*
Transport i gospodarka magazynowa	5	44	**49**	*2,93*
Działalność finansowa i ubezpieczeniowa	39	3	**42**	*2,51*
Informacja i komunikacja	31	0	**31**	*1,85*
Pozostała działalność usługowa	22	4	**26**	*1,55*
Działalność związana z obsługą rynku nieruchomości	11	2	**13**	*0,78*
Rolnictwo, leśnictwo, łowiectwo i rybactwo	0	11	**11**	*0,66*
Dostawy wody, gospodarowanie ściekami i odpad. oraz rekultywacja	4	7	**11**	*0,66*
Wytw. i zaopatr. w energię el. gaz i parę wod. i powietrze do ukł. klimat.	6	0	**6**	*0,36*
Ogółem	**879**	**796**	**1675**	*100,00*

* – procentowa wartość w stosunku do ogólnej liczby wolnych miejsc pracy i aktywizacji zawodowej
* * – dane sporządzane w okresach półrocznych

5.2 OFERTY – NAJPOPULARNIEJSZE ZAWODY **

W okresie od stycznia do czerwca 2013 r. najwięcej ofert zgłoszono na stanowiska: robotnik gospodarczy – **262** oferty (styczeń – czerwiec 2012 r. – 225), sprzedawca – **132** oferty (styczeń – czerwiec 2012 r. – 80), technik prac biurowych – **104** oferty (styczeń – czerwiec 2012 r. – 61) oraz monter ociepleń budynków – **40** ofert (styczeń – czerwiec 2012 r. – 0).

Poniższe zestawienie przedstawia 60 najczęściej poszukiwanych stanowisk w okresie od stycznia do czerwca 2013 r.

NAJCZĘŚCIEJ POSZUKIWANE STANOWISKA			
01.01.2013 – 30.06.2013 r.			
Wyszczególnienie: nazwa zawodu	**Liczba ofert**	**Wyszczególnienie: nazwa zawodu c.d.**	**Liczba ofert**
Robotnik gospodarczy	262	Spawacz metodą MAG	10
Sprzedawca	132	Kierowca ciągnika siodłowego	9
Technik prac biurowych	104	Monter / składacz okien	9
Monter ociepleń budynków	40	Doradca personalny	8
Lektor języka angielskiego	36	Koordynator projektów unijnych	8
Operator urządzeń przem. szklarskiego	33	Nauczyciel instruktor	8
Przedstawiciel handlowy	31	Prac. centrum elektronicznej obsł. klienta	8
Sprzątaczka biurowa	30	Specjalista do spraw sprzedaży	8
Asystent do spraw księgowości	29	Sprzedawca w stacji paliw	8
Kucharz	29	Technik handlowiec	8
Technik administracji	28	Doradca klienta	7
Robotnik budowlany	25	Kasjer handlowy	7
Magazynier	23	Kierowca samochodu dostawczego	7
Pracownik ochrony fizycznej I stopnia	19	Op. maszyn i urządzeń odlewniczych	7
Technik archiwista	18	Opiekun w domu pomocy społecznej	7
Op. obrabiarek sterowanych numerycznie	17	Sprzedawca w branży spożywczej	7
Barman	16	Cieśla	6
Doradca finansowy	16	Dozorca	6
Kelner	15	Fakturzystka	6
Operator wprowadzania danych	15	Fizjoterapeuta	6
Kontroler biletów	14	Fryzjer	6
Pracownik centrum obsługi telefonicznej (pracownik call center)	12	Inżynier budownictwa – budownictwo ogólne	6
Sekretarka	12	Kosmetyczka	6
Nauczyciel przedm. zawod. artystycznych	11	Pielęgniarka	6
Pomoc kuchenna	11	Pracownik do spraw osobowych	6
Pozostali gospodarze budynków	11	Pracownik galerii / muzeum	6
Archiwista	10	Recepcjonista	6
Kierowca operator wózków jezdniowych	10	Szpachlarz	6
Kierowca samochodu ciężarowego	10	Technik masażysta*	6
Księgowy	10	Zaopatrzeniowiec	6

** – dane sporządzane w okresach półrocznych

BEZROBOTNI WEDŁUG GMIN W 2013 r.

Wyszczególnienie: miasto, miasto-gmina, gmina	Liczba zarejestrowanych bezrobotnych							
	Ogółem	Kobiety	z prawem do zasiłku		bez prawa do zasiłku		ze zwolnień grupowych	
			O	K	O	K	O	K
Koniec stycznia 2013 r.								
Tarnobrzeg	3387	1714	490	197	2897	1517	144	91
Baranów Sandomierski MiG	850	439	129	56	721	383	52	39
Nowa Dęba MiG	1258	602	174	48	1084	554	56	25
Gorzyce	843	471	137	63	706	408	27	16
Grębów	797	419	103	26	694	393	43	20
RAZEM PUP TARNOBRZEG	**7135**	**3645**	**1033**	**390**	**6102**	**3255**	**322**	**191**
Koniec lutego 2013 r.								
Tarnobrzeg	3535	1782	487	185	3048	1597	156	97
Baranów Sandomierski MiG	864	449	124	53	740	396	53	35
Nowa Dęba MiG	1293	625	179	55	1114	570	66	31
Gorzyce	867	483	139	64	728	419	27	13
Grębów	821	427	98	28	723	399	43	20
RAZEM PUP TARNOBRZEG	**7380**	**3766**	**1027**	**385**	**6353**	**3381**	**345**	**196**
Koniec marca 2013 r.								
Tarnobrzeg	3369	1666	478	181	2891	1485	155	93
Baranów Sandomierski MiG	846	434	112	47	734	387	49	32
Nowa Dęba MiG	1259	602	169	56	1090	546	68	33
Gorzyce	843	466	133	58	710	408	26	13
Grębów	802	409	95	27	707	382	38	19
RAZEM PUP TARNOBRZEG	**7119**	**3577**	**987**	**369**	**6132**	**3208**	**336**	**190**
Koniec kwietnia 2013 r.								
Tarnobrzeg	3182	1568	467	186	2715	1382	166	94
Baranów Sandomierski MiG	768	389	108	38	660	351	38	21
Nowa Dęba MiG	1224	590	169	54	1055	536	64	32
Gorzyce	798	433	128	55	670	378	29	14
Grębów	768	390	97	30	671	360	38	19
RAZEM PUP TARNOBRZEG	**6740**	**3370**	**969**	**363**	**5771**	**3007**	**335**	**180**
Koniec maja 2013 r.								
Tarnobrzeg	3064	1525	428	179	2636	1346	168	94
Baranów Sandomierski MiG	728	377	97	41	631	336	38	21
Nowa Dęba MiG	1200	596	158	60	1042	536	69	37
Gorzyce	764	424	113	51	651	373	30	15
Grębów	737	378	85	29	652	349	40	19
RAZEM PUP TARNOBRZEG	**6493**	**3300**	**881**	**360**	**5612**	**2940**	**345**	**186**
Koniec czerwca 2013 r.								
Tarnobrzeg	2897	1465	380	161	2517	1304	157	89
Baranów Sandomierski MiG	660	341	88	39	572	302	38	22
Nowa Dęba MiG	1112	558	142	53	970	505	62	35
Gorzyce	720	411	88	48	632	363	30	16
Grębów	687	369	56	22	631	347	34	17
RAZEM PUP TARNOBRZEG	**6076**	**3144**	**754**	**323**	**5322**	**2821**	**321**	**179**
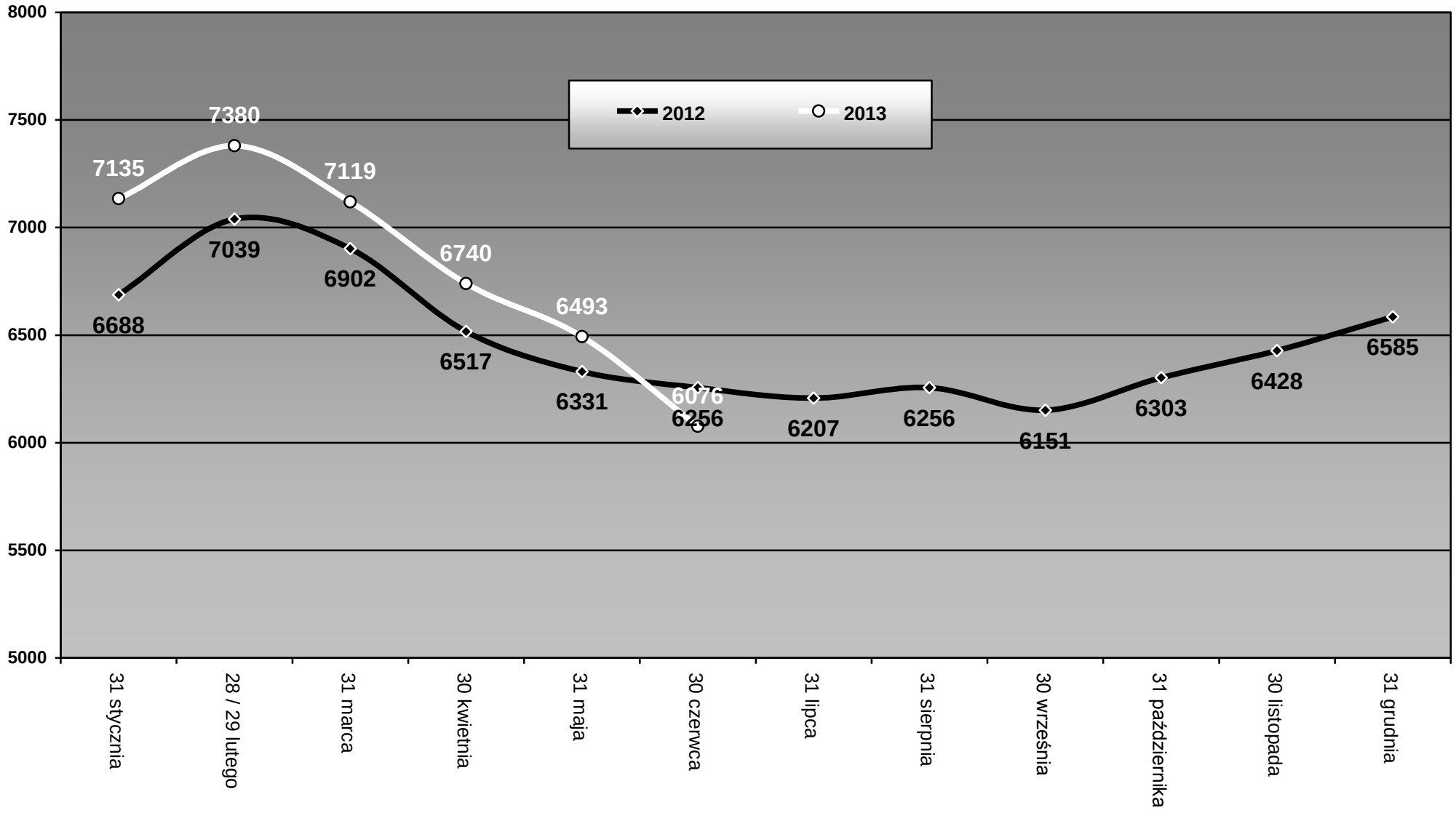
BEZROBOTNI W POSZCZEGÓLNYCH MIESIĄCACH 2013 I 2012 R.